

Årsberetning 2003

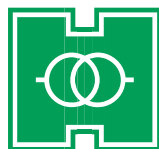

Hålogaland Kraft

www.hlk.no



Organisasjon	<i>side</i>
Eierforhold	2
Generalforsamling	2
Styret	2
Arbeidsmiljøutvalg	2
Ledelse	2
Organisasjonsplan	3
Styrets beretning	
Hålogaland Kraft som regional samfunnsaktør	4
Noen overordnede utviklingstrekk i år 2003	4
Konsernet Hålogaland Kraft	4
Øvrige deleide selskaper	4
Fortsatt drift	4
Årets drift i morselskapet	4
Investeringer	5
Finansiering og likviditet	5
Styret og administrasjon	5
Forurensning og miljøtiltak	5
Organisasjon, personale og miljø	5
Likestilling	5
Utsikter for kommende år	6
Resultat med forslag til årsoppgjørdisposisjoner	6
Regnskap	
Resultatregnskap	7
Balanse	8
Kontantstrømanalyse	10
Noter	11
Revisjonsberetning	21
Øvrige data om virksomheten	22



Eierforhold

Halogaland Kraft AS ble etablert gjennom fusjon mellom Ofoten Kraftlag AS og Sør-Troms Elforsyning AS besluttet i i generalforsamling i de respektive selskaper henholdsvis 18.04.97 og 11.06.97.

Eierforholdet er nå:

Aksjeklasse A	Harstad kommune	14 aksjer
	Bjarkøy kommune	3 aksjer
Aksjeklasse B	Kvæfjord kommune	3 aksjer
	Skånland kommune	3 aksjer
Aksjeklasse C	Gratangen kommune	3 aksjer
	Ibestad kommune	3 aksjer
Aksjeklasse D	Lødingen kommune	3 aksjer
	Tjeldsund kommune	3 aksjer

Generalforsamling

I generalforsamlingen gir hver aksje en stemme. Hver aksjonær er representert ved en deltaker som utøver stemmeretten på vegne av aksjonæren.

Halvar Hansen er generalforsamlingens ordfører.

Styret

Selskapets styre består av 8 medlemmer hvorav 6 medlemmer med varamedlemmer velges av generalforsamlingen og 2 medlemmer med varamedlemmer velges av og blant de ansatte.

Generalforsamlingen velger styremedlemmer med slik fordeling:

- 3 medlemmer fra aksjeklasse A
- 1 medlem fra aksjeklasse B
- 1 medlem fra aksjeklasse C
- 1 medlem fra aksjeklasse D

Leder:

Helge Aune Harstad 2003-2005

Nestleder:

Bjørnar Pettersen Tjeldsund 2002-2004

Øvrige styremedlemmer:

Knut Paulsen Harstad 2002-2004
Roald Borgen Bjarkøy 2003-2005

Hans H. Hansen Skånland 2003-2005
Terje Sørensen Gratangen 2002-2004
Hans Z. Schjelderup ansatte 2002-2004
Alf-Eirik Hundstad ansatte 2002-2004

Varamedlemmer:

Anne Margrete Eneberg Harstad 2003-2005
Trond Markussen Bjarkøy 2003-2005
Andreas Isachsen Harstad 2002-2004
Tor Egil Lund Kvæfjord 2003-2005
Eirik Eriksen Vestbygd 2002-2004
Arne Ekman Ibestad 2002-2004
May-Liss Hesjevik ansatte 2002-2004
Magnus Svendsen ansatte 2002-2004
Kurt Nilsen ansatt 2002-2004

Administrerende direktør deltar i styrets møter, men uten stemmerett.

Arbeidsmiljøutvalg

Arbeidsmiljøutvalgets sammensetning pr. 31.12.:

Fra de ansatte:

Medlemmer:	Varamedlemmer:
John-Arild Dahl	Ove Antonsen
Bjørn Varfjell	Ranveig Johansen
Kurt Nilssen	Randolf Hetland

Fra virksomheten:

Medlemmer:	Varamedlemmer:
Svein Heide	Eilif Amundsen
Are Marthinussen	Johannes Kristoffersen
Per Fredriksen	Anne Line Eliseussen

Leder:	Svein Heide
Hovedverneombud:	John-Arild Dahl
Varamedlem:	Ove Antonsen

Ledelse

Svein Heide	Adm. direktør
Skule Nilsen	Seksjonsleder marked
Anne Line Eliseussen	Seksjonsleder kundeservice
Geir Haukebøe	Seksjonsleder produksjon
Are Marthinussen	Seksjonsleder nettstyring



Per Fredriksen Seksjonsleder anlegg
Johannes Kristoffersen Økonomisjef stab
Eilif Amundsen Sjefingeniør stab

Arbeidet er organisert i følgende seksjoner, jfr. organisasjonsplan for bedriften:

Stab:

Økonomi, personal, it, HMS, telekommunikasjon forretningsutvikling.

Nettstyring:

Nettplanlegging og -drift, beredskap, vakt, driftssentral, måling, kart og det stedlige etilsyn.

Kundeservice:

Sentralbord og kundemottak, kundeavregning

Anlegg:

Vedlikehold og bygging av nyanlegg, oppdrag for andre.

Produksjon:

Drift og vedlikehold av egne kraftanlegg og Niingen Kraftlag.

Marked:

Kjøp og salg av kraft (sluttbruker og engros), engrosavregning.

Selskapets hovedkontor ligger i Harstad.

Adresse: Rødbergvn. 14, 9480 Harstad.

Postadresse: 9480 Harstad.

Telefon: 77 04 25 00

Telefaks: 77 04 25 99

Selskapet har kontorer for øvrig i Bjarkøy, Gratangen, Ibestad, Lødingen og Skånland kommuner.

Organisasjonsplan Hålogaland Kraft AS

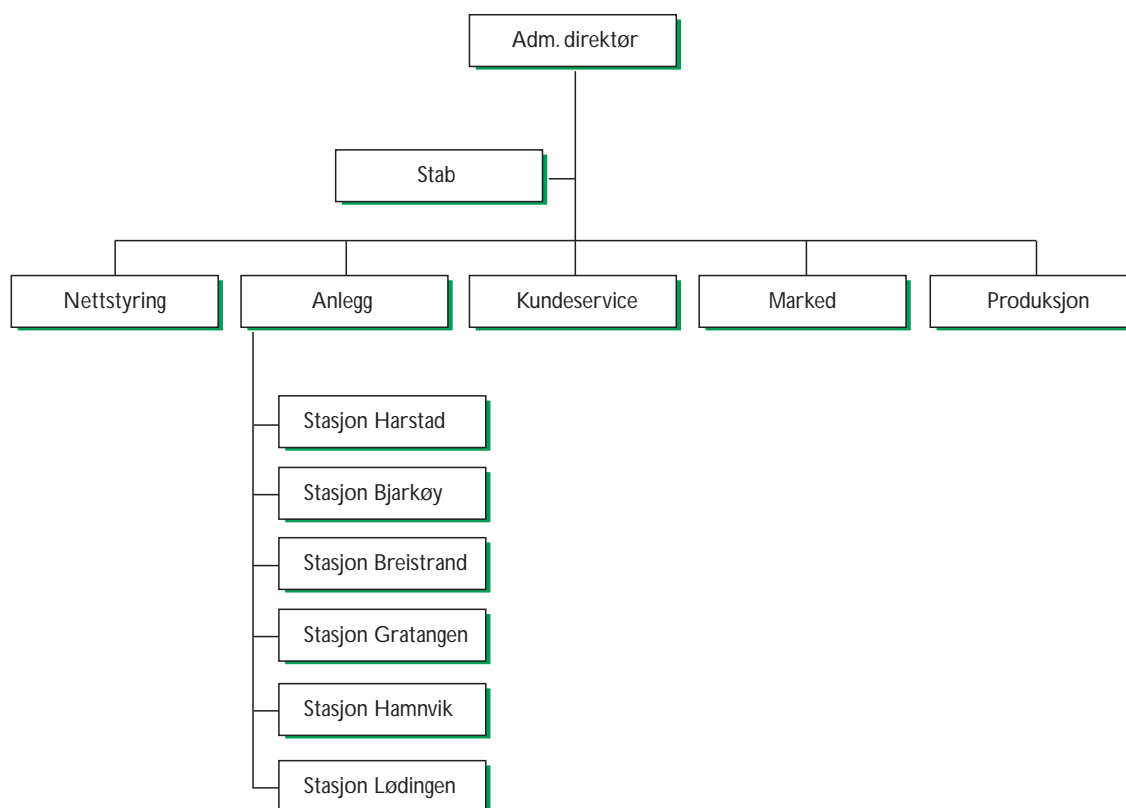



Hålogaland Kraft som regional samfunnsaktør

Selskapet har sin hovedvirksomhet som leverandør av infrastruktur tjenester innen elkraft og informasjons- og kommunikasjonsteknologi i regionen. Tjenestene skal representere kostnadseffektive løsninger med god kvalitet til beste for regionens innbyggere og næringsliv. Gjennom sin aktivitet, kompetanse og kapital og sitt regionale eierskap ønsker selskapet å bidra til regionens utvikling. Selskapet gir positive ringvirkninger innen en rekke områder, f.eks nevnes:

- Lav nettleie sammenlignet med Nord-Norge og landet for øvrig
- Utbytte til selskapets eiere som er 8 kommuner i regionen
- Lokal skatteinngang fra selskapet og dets medarbeidere
- Lokale innkjøp i betydelig omfang
- 100 arbeidsplasser i hele regionen
- Utbygging av et bredbandstilbud til næringsliv og private i regionen
- Deltakelse i regional næringsutvikling med kapital og kompetanse
- Bred støtte til kulturliv og idrett i hele regionen

Noen overordnede utviklingstrekk i år 2003

Utfra inngåtte rammeavtaler har det i løpet av året vært arbeidet med betydelige strukturelle prosesser i regionen. Det har vært en målsetting å gjennomføre en innfusjonering av Narvik Energinett i Hålogaland Krafts nettvirksomhet og tilsvarende innfusjonering av Hålogaland Krafts produksjonsvirksomhet i Narvik Energi. De involverte selskapene vil med dette kunne rendyrke sine respektive virksomheter innen henholdsvis krafttransport og kraftproduksjon. Etter ønske fra Narvik kommune som er største aksjonær i Narvik Energi, ble denne strukturprosessen stoppet i desember måned i påvente av en intern gjennomgang av kommunens eierstrategi.

Hålogaland Kraft har i løpet av 2003 videreutviklet sin posisjon som regional infrastruktur-aktør innen IKT-området gjennom sin satsing i Hålogaland IKT-senter og som

regional bredbandsleverandør i Hålogalandsregionen. Hålogaland IKT-senter vil være en regional leverandør av IKT driftstjenester til næringsliv og offentlig virksomhet. Selskapet har i løpet av året hatt en god vekst i omsetningen. Hålogaland Kraft gjennomførte i løpet av året hovedutbyggingen av bredbandsnettet i regionen og er startet en aktiv markedsføringsfase av dette tilbudet. Som medeier i selskapet Krafttele sammen med andre nord-norske energiselskaper deltar en også i utvikling av bredbandskapasitet mellom nord-norske regioner.

Sammen med Barents NaturEnergi AS og andre større nord-norske energiselskaper har Hålogaland Kraft AS i 2003 stiftet selskapet Barents NaturGass DA. Selskapet skal bedrive markedsføring og etablering av distribusjonsløsninger for naturgass i Barentsregionen. Et engasjement fra selskapets side for gode rammevilkår for næringsliv og bosetting i regionen ivaretas gjennom deltakelse i Forum for Strategisk Nettutvikling. Hålogaland Kraft har vært en sentral bidragsyter til å bygge opp forumet som nå organiserer over 50 distriktsverk.

Konsernet Hålogaland Kraft

Konsernet Hålogaland Kraft består av morselskapet Hålogaland Kraft AS og datterselskapene Niingen Kraftlag AS med eierandel 56,2% og Hålogaland IKT-senter AS som eies med 98,5%.

Øvrige deleide selskaper

Selskapet eier 49% av Narvik Energinett AS og 16,67% av Narvik Energi AS. Eierandelen i KraftTele AS er 33,33% og i Barents NaturGass DA 8,33%.

Fortsatt drift

Årsoppgjøret er avlagt under forutsetning om fortsatt drift. Til grunn for antagelsen ligger konsernets prognoser for årene fremover. Konsernet er i en sunn økonomisk stilling, driftsmessig og finansielt.

Årets drift i morselskapet

Kraftleveransene i Hålogaland Krafts nettområde er redusert med 5,8 % i 2003. Reduksjon



er knyttet til generell forbruksnedgang. Bedriften har opprettholdt sine markedsandeler både i bedrift- og småkundemarkedet.

Produksjonen i egne kraftverk utgjorde 59 mill. kWh i 2003 mot 72 mill. kWh året før.

Normalproduksjonen utgjør 72 mill. kWh.

Nettdriften og drift av selskapets produksjonsanlegg har vært normal i år 2003. Overføringsinntektene utgjorde 135,0 mill. kr. i 2003 mot 127,8 mill. kr. i 2002 etter regulering for årets merinntekt og tilbakeført mindreinntekt fra tidligere år.

Akkumulert mindreinntekt inkl. renter utgjorde pr. 31.12. 31,5 mill. kr. Av beløpet utgjør KILE overskuddet 6,2 mill. kr.

Kraftkjøpskostnadene ble i 2003 økt fra 107,7 til 152,5 kr. i det alt vesentlige som følge av høyere kraftpriser i engrosmarkedet. Det er ikke gjort avsetning for fremtidige tap på kraftkontrakter pr. 31.12.

Totale personalkostnader utgjør 41,8 mill. kr.

Andre driftskostnader i eget selskap omfatter materiell og tjenestekostnader knyttet til drift og vedlikehold av selskapets nett- og kraftanlegg samt eksterne oppdrag. Disse beløp seg til 29,7 mill. kr. i 2003 mot 27,8 mill. kr. foregående år. Dette tilsvarer en økning på 6,7%.

Netto finanskostnader egne bøker er redusert fra 18,9 mill. kr. til 11,0 mill. kr. vesentlig som følge av lavere rentekostnader.

Investeringer

Selskapets investeringer i egne driftsmidler utgjorde 44,7 mill. kr. i 2003. Selskapet påbegynte i 2003 rehabilitering av kraftanleggene i Gausvik. Arbeidene vil i det vesentlige være avsluttet i løpet av 2004 og vil beløpe seg til 46,0 mill. kr. Gjennom denne investeringen vil total kraftproduksjon i vassdraget økes samtidig som antallet kraftstasjoner reduseres fra 3 til 2 anlegg. Det vises for øvrig til egen note til regnskapet for nærmere spesifisering av foretatte investeringer i året.

Finansiering og likviditet

Selskapets investeringer i 2003 ble egenfinansiert med 31,9 mill. kr. Morselskapets pante-

gjeld er økt med 14,3 mill. kr. til 135,2 mill. kr. i 2003. Egenkapitalandelen var pr. 31.12. 53,2%.

Selskapets arbeidskapital har i 2003 økt med 3,1 mill. kr.

Likviditeten anses tilfredsstillende.

Styret og administrasjon

Styret har i 2003 hatt 10 møter og behandlet 59 saker.

De viktigste har vært:

- Budsjett for 2004
- Strategisaker ifm nett-, produksjons- og omsetningsvirksomheten
- Bredbandsutbygging i regionen
- Årsberetning og regnskap 2002
- Rehabilitering av Gausvik-anleggene

Forurensning og miljøtiltak

Gjennom vannkraftbasert energiproduksjon bidrar HLK til en god ivaretagelse av det ytre miljø. I selskapets aktivitet vektlegges bruk av miljøvennlige stoffer og en korrekt håndtering av spesialavfall.

Organisasjon, personale og miljø

Antall ansatte i hel- eller deltidstillinger var pr. 31.12.2003 96 tilsvarende 92 årsverk. Antall årsverk er redusert med 1 fra 2002.

Sykefraværet lå på 4,0% i 2003 og har vært stabilt lavt over tid. Det er i 2003 registrert 2 skader av mindre omfang.

Bedriften arbeider utfra en 0-skade filosofi aktivt innenfor HMS-området med å forebygge helseskader gjennom ulike opplæringsaktiviteter, vernerunder og miljøkartlegging med gjennomføring av tiltak. Det foretas årlig gjennomgang av driftsforskrifter for personell med adgang til høyspenningsanlegg. Det ble i 2003 arrangert en egen HMS-uke i bedriften.

Likestilling

Kjønnfordelingen i bedriften målt i årsverk er 84% menn og 16% kvinner. Dette er det samme som for bransjen sett under ett. Av selskapets fem seksjonsledere er en kvinne.

Arbeidet med å endre kjønnsfordelingen i bedriften mot en bedre balanse må drives langsiktig utfra de rammevilkår vi har for endring. Bedriften har en svært lav turn-over.



Det registreres at kjønnsfordelingen innen våre største utdanningsmessige rekrutteringsgrupper over år er lite endret. Bedriften har få deltidsstillinger.

Bedriften fører en personalpolitikk med like vilkår lønsmessig så vel som for andre ytelser uansett kjønn.

Fleksitidsordning og muligheter for redusert arbeidstid for øvrig representerer tilrettelegging for arbeidstakere av begge kjønn.

Generell bedriftsprofilering og skolebesøk søkes utnyttet aktivt til å markedsføre de yrkesmulighetene bedriften representerer.

Utsikter for kommende år

De rammevilkår som bedriften driver under spesielt representert med myndighetenes inntektsrammeregulering for nettvirksomheten og utviklingen i kraftpriser og rentenivå vil i 2004 bidra til en fortsatt positiv utvikling for selskapet. Myndighetenes utredninger av nytt inntektsrammesystem fra 2007 samt endringer i beskatning og hjemfall følges med interesse.

Det forventes at den regionale strukturprosessen med Narvik Energi blir gjenopptatt i løpet av våren 2004. Om prosessen lykkes vil Hålogaland Kraft øke sitt operative fokus rundt nettvirksomhet med et solid nettselskap til

betjening av 34 000 nettkunder i 9 kommuner i Sør-Troms og Ofoten.

Deltakelsen i Barents NaturGass representerer en interessant utviklingsmulighet med en ny energibærer i Barentsregionen basert på gass som ilandføres fra funn utenfor vår landsdel.

Selskapet har som mål å videreutvikle virksomheten innen IKT-området de kommende år.

Hålogaland Kraft søker gjennom aktivt engasjement å bidra til å legge til rette for nærings- og bosettingsutvikling i regionen. Engasjement som utviklingspartner og eier i Kunnskaps-parken i Harstad og Harstad Utviklingsselskap representerer eksempler på dette.

Resultat med forslag til årsoppgjørdisposisjoner

Selskapets resultatregnskap for 2003 er gjort opp med et overskudd på kr. 47.774.000,- som er foreslått disponert slik:

Avsatt til annen egenkapital	kr. 9.145.000,-
Avsatt til utbytte	kr. 31.500.000,-
Avsatt til fond for vurderingsforskjeller	kr. 7.129.000,-

Harstad 31. desember 2003

9. juni 2004

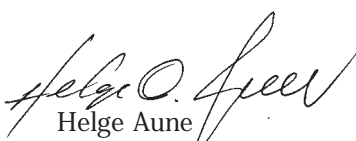

Helge Aune
styreleder



Bjørnar Pettersen
styremedlem

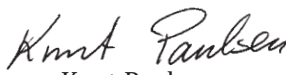

Terje Sørensen
styremedlem



Roald Borgen
styremedlem

Hans H. Hansen
styremedlem

Knut Paulsen
styremedlem

Alf-Erik Hundstad
styremedlem

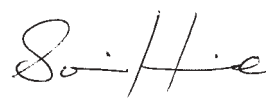
Hans Z. Schjelderup
styremedlem

Svein Heide
adm. direktør



Morselskap			Konsern	
2002	2003	Note	2003	2002
(1000 kr)	(1000 kr)		(1000 kr)	(1000 kr)
DRIFTSINNTEKTER				
114 341	164 721		185 044	127 467
127 759	134 976	2, 15	134 976	127 759
6 367	6 764	3	8 525	7 542
248 467	306 462		328 546	262 768
DRIFTSKOSTNADER				
107 653	152 513		152 513	107 653
9 421	12 804		13 445	10 029
32 505	34 355	4, 5	37 802	35 511
23 163	24 018	6	30 031	28 849
27 849	29 733	3	34 796	29 140
200 591	253 422		268 586	211 182
47 876	53 039		59 959	51 586
DRIFTSRESULTAT				
FINANSINNTEKTER OG FINANSKOSTNADER				
53 302	15 222	7	12 692	52 402
2 747	3 223		3 797	3 243
21 700	14 241		15 496	23 151
34 349	4 204		993	32 494
82 225	57 243		60 952	84 080
15 210	9 470	8	11 198	15 937
67 015	47 774		49 755	68 143
Herav minoritetsinteresser				
Resultat pr. aksje (ingen utvanning).				
			1 422	1 947
Opplysninger om avsetninger til:				
÷ 22 945	7 129			
67 210	9 145			
22 750	31 500			
67 015	47 774		Sum disponert	



Morselskap

31.12.02 (1000 kr)	31.12.03 (1000 kr)	Note
20 769	18 941	8
20 769	18 941	
390 617	411 272	6
390 617	411 272	
170 139	177 244	7
2 588	3 480	9
672	672	
173 399	181 396	
584 785	611 610	
72 911	76 662	3
32 094	42 549	2
105 006	119 211	
54 223	28 151	10
54 223	28 151	
159 229	147 362	
744 014	758 972	

Konsern

	31.12.03 (1000 kr)	31.12.02 (1000 kr)
ANLEGGSMIDLER		
Immaterielle eiendeler		
Utsatt skattefordel.....	23 692	25 869
Sum immaterielle eiendeler	23 692	25 869
Varige driftsmidler		
Varige driftsmidler	518 998	503 638
Sum varige driftsmidler	518 998	503 638
Finansielle anleggsmidler		
Investering datterselskap/ tilknyttet selskap.....	125 213	118 519
Andre aksjer/andeler.....	3 680	2 788
Andre langsiktige fordringer.....	672	672
Sum finansielle anleggsmidler	129 565	121 979
Sum anleggsmidler	672 256	651 486
OMLØPSMIDLER		
Fordringer		
Kundefordringer.....	81 143	77 033
Andre kortsiktige fordringer	43 799	36 951
Sum fordringer	124 942	113 985
Betalingsmidler		
Betalingsmidler.....	44 842	63 642
Sum betalingsmidler.....	44 842	63 642
Sum omløpsmidler	169 784	177 627
SUM EIENDELER	842 040	829 113

Helge Aune
Styrets leder

Bjørnar Pettersen
Styremedlem

Terje Sørensen
Styremedlem

Roald Borgen
Styremedlem

Hans H. Hansen
Styremedlem

Knut Paulsen
Styremedlem



Morselskap

31.12.02 (1000 kr)	31.12.03 (1000 kr)	Note
700	700	11
11 242	11 242	12
11 942	11 942	
38 316	45 445	12
337 476	346 620	12
375 792	392 065	
387 734	404 007	
3 505	2 803	8
		5
3 505	2 803	
120 000	120 000	
120 832	135 220	13
240 832	255 220	
	5 653	
37 765	25 620	
16 629	10 516	8
14 966	18 197	
22 750	31 500	
19 833	5 456	
111 943	96 942	
356 280	354 965	
744 014	758 972	

Konsern

31.12.03 (1000 kr)	31.12.02 (1000 kr)
EGENKAPITAL	
Innskutt egenkapital	
Aksjekapital	700 700
Overkursfond	11 242 11 242
Sum innskutt egenkapital.....	11 942 11 942
Opptjent egenkapital	
Fond for vurderingsforskjeller	45 445 38 316
Annen egenkapital	343 737 336 132
Sum opptjent egenkapital.....	389 182 374 448
Minoritetsinteresser	38 454 38 114
Sum egenkapital	439 577 424 504
GJELD	
Avsetning for forpliktelser	
Utsatt skatt	18 618 19 504
Pensjonsforpliktelse	2 888 3 594
Sum avsetning for forpliktelser ...	21 506 23 098
Annen langsiktig gjeld	
Ansvarlig lån.....	120 000 120 000
Pantegjeld	153 553 139 832
Sum langsiktig gjeld.....	273 553 259 832
Kortsiktig gjeld	
Kassakreditt	5 653 2 508
Leverandørgjeld.....	29 619 40 271
Betalbar skatt.....	12 368 17 617
Skyldig offentlige avgifter	18 899 16 520
Avsatt utbytte.....	34 384 24 398
Annen kortsiktig gjeld.....	6 481 20 365
Sum kortsiktig gjeld.....	107 404 121 679
Sum gjeld.....	402 463 404 609
SUM EGENKAPITAL OG GJELD	842 040 829 113

Alf-Erik Hundstad
StyremedlemHans Z. Schjelderup
StyremedlemSvein Heide
adm. direktør31. desember 2003
9. juni 2004



Morselskap

2002 (1000 kr)	2003 (1000 kr)
82 225	57 243
÷ 5 076	÷ 13 755
23 163	24 018
÷ 16 737	÷ 3 751
22 865	÷ 12 145
÷ 2 340	÷ 702
÷ 10 031	÷ 21 601
94 069	29 307
÷ 25 805	÷ 44 673
0	0
÷ 20 087	÷ 7 997
÷ 45 892	÷ 52 670
0	23 000
÷ 8 505	÷ 8 612
0	5 653
÷ 8 750	÷ 22 750
÷ 17 255	÷ 2 709
30 922	÷ 26 072
23 301	54 223
54 223	28 151

Konsern

	2003 (1000 kr)	2002 (1000 kr)
Likvider tilført/brukt på virksomheten:		
Resultat før skatt.....	60 952	84 080
Betalbar skatt.....	÷ 14 742	÷ 6 081
Ordinære avskrivninger.....	30 031	28 849
Endring i kundefordringer.....	÷ 4 110	÷ 20 143
Endringer i leverandører.....	÷ 10 652	23 138
Endringer i pensjonsforpliktelse.....	÷ 706	÷ 2 347
Endring i andre tidsavgrensingsposter.....	÷ 19 064	÷ 8 755
Netto likviditetsendring fra virksomheten	41 709	98 741
Likvider tilført/brukt på investeringer:		
Investeringer i varige driftsmidler.....	÷ 45 391	÷ 27 869
Salg av varige driftsmidler (salgssum).....	0	0
Endring i andre investeringer.....	÷ 7 586	÷ 20 233
Netto likviditetsendring fra investeringer	÷ 52 977	÷ 48 102
Likvider tilført/brukt på finansiering:		
Opptak av ny gjeld (kortsiktig og langsiktig).....	23 000	0
Avdrag langsiktig gjeld.....	÷ 9 279	÷ 9 838
Endring kassakreditt.....	3 145	2 508
Utbetalt utbytte.....	÷ 24 398	÷ 9 574
Netto likviditetsendring fra finansiering	÷ 7 532	÷ 16 904
Netto endring i likvider i året	÷ 18 800	33 735
Kontanter og bankinnskudd per 01.01	63 642	29 907
Kontanter og bankinnskudd per 31.12	44 842	63 642

Note 1: Regnskapsprinsipper

Konsolideringsprinsipper

Konsernregnskapet omfatter morselskapet Hålogaland Kraft AS med tilhørende datterselskap og tilknyttede selskaper. Oversikt over aktuelle selskaper fremgår av note 7.

Konsernregnskapet utarbeides etter ensartede prinsipper ved at konsernselskapene følger de samme regnskapsprinsipper som morselskapet. Alle vesentlige interne resultat- og balanseposter er eliminert.

Datterselskaper

Ved kjøp av datterselskaper elimineres kostpris på aksjer mot egenkapitalen i datterselskapet på kjøpstidspunktet. Forskjellen mellom kostpris og netto bokført verdi på kjøpstidspunktet av eiendeler i datterselskapene tillegges de eiendeler merverdien knytter seg til innenfor markedsverdien av disse. Den delen av kostprisen som ikke kan tillegges spesifikke eiendeler presenteres som goodwill.

Minoritetsinteresser presenteres med beløp etter skattekostnad.

Andeler i datterselskaper presenteres i morselskapets regnskap i tråd med egenkapitalmetoden.

Resultatandelen etter skatt og etter avskrivninger på merverdier er vist under finansposter i resultatregnskapet.

I balansen er egenkapitalandelen, justert for utbytte, utdelinger og andre indirekte egenkapitaltransaksjoner vist under posten finansielle anleggsmidler i balansen.

Tilknyttet selskap

Ved kjøp av andeler i tilknyttet selskap foretas samme verdianalyse og avskrivningsprinsipper på merverdier som ved kjøp av datterselskaper. I balansen (morselskapet og konsernet) presenteres andelene under finansielle anleggsmidler (begrenset konsolidering) og resultatvirkninger fremgår under finansielle poster.

Vurderings-/klassifiseringsprinsipper

Årsregnskapet er satt opp i samsvar med regnskapsloven av 1998. Regnskapsprinsippene beskrives nedenfor.

Klassifiseringsprinsipper

Eiendeler knyttet til virksomhetens varekretsløp klassifiseres som omløpsmidler. Samme regel gjelder for kortsiktig gjeld. Fordringer og gjeld som ikke knytter seg til varekretsløpet, klassifiseres som omløpsmidler/kortsiktig gjeld dersom de forfaller innen ett år etter regnskapsavslutningstidspunktet. Øvrige eiendeler klassifiseres som anleggsmidler og øvrig gjeld klassifiseres som langsiktig.

Inntektsføring

Inntektsføring av varer og tjenester er foretatt ved levering. For energisalg og overføring foretas måleravlesning 31.12. i tråd med NVE's retningslinjer. Salgsinntekter for energi fremkommer som energileveranse til forbruker multiplisert med de ulike tariff- eller prisgrupper. Overføringsinntekter beregnes på tilsvarende måte, men korrigeres for kapitalens mer- eller mindreinntekt etter NVE's retningslinjer gitt i medhold av energilovens forskrifter. Overskudd på KILE-rammen inntektsføres og aktiviseres som mindreinntekt.

Kontraktsforpliktelse kraftkjøp

Kontraktsporteføljen består av kontrakter med fysisk levering og finansielle kontrakter.

Kontraktsporteføljen er i regnskapet vurdert samlet for mulige tap.

Man foretar tapsavsetning ut fra porteføljevurdering av kjøpsforpliktelser, salgsforpliktelser og estimater for salg i sluttbrukermarkedet.

Vedlikeholdsutgifter

Gjennomført vedlikehold blir løpende kostnadsført.

Skatter og avgifter

Utsatt skatt vil bli beregnet basert på forskjellen mellom selskapets positive og negative midlertidige forskjeller. Utsatt skatt blir beregnet etter gjeldsmetoden og utsatt skatt i resultatregnskapet blir beregnet som årets endring av utsatt skatt i balansen.

Naturressursskatt beregnes med utgangspunkt i et gjennomsnitt av kraftproduksjonen de siste syv år multiplisert med skattesatsen pr. kWh. Utlignet naturressursskatt skal samordnes med fellesskatten til staten og går her til fradrag. Dersom naturressursskatten overstiger fellesskatten, kan differansen fremføres med rente til fradrag senere år.

Grunnrenteskatt beregnes med i utgangspunkt i takserte inntekter for kraftverket redusert for driftsutgifter, skattemessige avskrivninger og friinntekt. Negativ grunnrenteinntekt med renter kan fremføres å gå til fradrag i fremtidige positive grunnrenteinntekter fra samme kraftverk.

Fordringer

Kundefordringer er vurdert til laveste av pålydende og virkelig verdi pr. 31.12. Det er foretatt avsetning for påregnelige fremtidige tap på kundefordringene. Andre fordringer er vurdert til laveste av pålydende og virkelig verdi pr. 31.12.

Magasinbeholdning

I samsvar med etablerte regnskapsprinsipper i energiforsyningen beholdningsføres ikke oppmagasinert vann i regnskapet.

Beholdning av reservedeler og anleggsutstyr

Beholdningen består i det alt vesentlige av materiell knyttet til selskapets nettdrift og er vurdert til gjennomsnittlig anskaffelsespris inkludert investeringsavgift.

Aksjer og andeler

Plassering i aksjer, andeler og langsiktige fordringer er vurdert til laveste verdi av anskaffelseskost og virkelig verdi.

Varige driftsmidler, avskrivninger og aktiveringer

Investeringer i varige driftsmidler blir aktivert og avskrevet lineært over antatt økonomisk levetid. Dersom virkelig verdi av varige driftsmidler er lavere enn bokført verdi og verdifallet ikke antas å være av forbigående art, er det foretatt nedskrivninger. Påløpte utgifter til egne investeringsarbeider behandles som kostnadsreduksjoner i resultatregnskapet.

Pensjonsforpliktelser

Selskapet har fra 2002 innarbeidet selskapets pensjonsforpliktelser i årsregnskapet. Den etablerte pensjonsordning gir de ansatte en bestemt fremtidig pensjonsytelse basert på antall opptjeningsår og lønnsnivå ved pensjonsalder. Ved verdsettelse av pensjonsmidler og pensjonsforpliktelser benyttes estimert verdi foretatt av aktuar. Innarbeidelse og regnskapsførsel for øvrig er ihht. Regnskapsstandard om pensjonskostnader.

Kontantstrømoppstilling

Kontantstrømoppstillingen er utarbeidet i samsvar med den indirekte metode.

Note 2: Avsatt merinntekt/mindreinntekt, overføringsinntekter**Mer-/mindreinntekt:**

	2003	2002
Faktisk inntekt til nettvirksomheten.....	123 731	114 768
Inntektsført KILE-resultat.....	÷ 5 985	0
Tilbakeført mer-/mindreinntekt inkl. renter	÷ 19 851	÷ 3 163
Kostnader overliggende nett	÷ 12 330	÷ 9 260
Eiendomsskatt	÷ 76	
Avsetning til Enova	÷ 860	÷ 1 231
Justert faktisk inntekt	84 630	101 114
Justert tillatt inntekt	114 834	117 192
Beregnet ordinær mer-/mindreinntekt	÷ 30 204	÷ 16 078
Inngående saldo: Mer-/mindreinntekt inkl. renter pr. 1.1	19 761	5 954
Korrigerings av IB mindreinntekt	÷ 90	
Årets tilbakeføring mer-/mindreinntekt inkl. renter.....	÷ 19 761	÷ 2 195
Årets renter mer-/mindreinntekt	1 398	÷ 76
Årets renter mer-/mindreinntekt inkl. aktivert KILE	30 204	16 078
Akkumulert mer-/mindreinntekt pr. 31.12. inkl. renter	31 512	19 761

Netto mindreinntekt inklusive renter utgjør kr. 31 512 000,- pr. 31.12.2003.

Av saldoen utgjør KILE-overskuddet kr. 6 155 000,-.



Note 3: Resultat- og balanseposter som er slått sammen i regnskapet

Andre driftsinntekter	Morselskap		Konsern	
	2003	2002	2003	2002
Leieinntekter.....	642	329	1 267	329
Andre driftsinntekter.....	6 122	6 038	7 258	7 213
Sum	6 764	6 367	8 525	7 542

Andre driftskostnader	Morselskap		Konsern	
	2003	2002	2003	2002
Materialer.....	19 207	14 320	20 975	14 320
Fremmedytelser.....	31 391	14 401	32 562	14 401
Forsikringer	1 004	647	1 277	865
Tap på fordringer.....	972	1 277	972	1 277
Øvrige administrasjons - og driftskostnader.....	19 592	19 576	21 443	20 649
Sum	72 166	50 220	77 229	51 511
Herav aktiverte andre driftskostnader	42 433	22 372	42 433	22 372
Sum	29 733	27 849	34 796	29 140

Kundefordringer	Morselskap		Konsern	
	2003	2002	2003	2002
Kundefordringer.....	76 062	72 311	80 443	76 433
Avsatt til dekning tap.....	600	600	600	600
Kundefordringer netto	76 662	72 911	81 043	77 033

Note 4: Lønnskostnader, pensjoner og andre forhold vedr. ansatte, styret m.v.

Personalkostnader:	Morselskap		Konsern	
	2003	2002	2003	2002
Lønninger	32 797	32 426	35 460	35 046
Arbeidsgiveravgift	1 783	1 768	1 923	1 908
Pensjonskostnader	4 541	1 589	4 833	1 820
Andre ytelser	2 639	1 760	2 991	1 775
Sum	41 761	37 542	45 208	40 548
Herav aktiverte personalkostnader	7 406	5 037	7 406	5 037
Sum	34 355	32 505	37 802	35 511

Antall ansatte pr. 31.12.	Morselskap		Konsern	
	2003	2002	2003	2002
Heltidsansatte	91	93	98	100
Deltidsansatte	5	9	6	12

Godtgjørelser: Revisor	Morselskap		Konsern	
	2003	2002	2003	2002
Revisjonshonorarer	95	118	133	154
Andre tjenester	45	15	61	15

Godtgjørelser: Daglig leder, styre	Morselskap	
	Daglig leder	Styre
Lønn/styrehonorar	782	264
Pensjonsutgifter.....	74	0
Annen godtgjørelse.....	0	0
Sum	856	264

**Note 5: Pensjoner**

Selskapet har pensjonsordninger som omfatter i alt 184 personer. Ordningen gir rett til definerte fremtidige ytelser. Disse er i hovedsak avhengig av antall opptjeningsår, lønnsnivå ved oppnådd pensjonsalder og størrelsen på ytelsene fra folketrygden.

Forpliktelsene er dekket gjennom egen pensjonskasse; **Hålogaland Kraft AS Pensjonskasse.**

	Morselskap		Konsern	
	2003	2002	2003	2002
Nåverdi av årets pensjonsopptjening	1 693	1 843	1 809	1 959
Rentekostnad av pensjonsforpliktelsen	4 360	4 219	4 412	4 267
Avkastning på pensjonsmidler	÷ 5 128	÷ 4 540	÷ 5 289	÷ 4 593
Netto pensjonskostnad	925	1 521	931	1 633
Administrasjonskostnad	318	367	318	367
Brutto pensjonskostnad	1 243	1 888	1 249	2 000

	Morselskap		Konsern	
	2003	2002	2003	2002
Opptjente pensjonsforpliktelser 31.12	60 473	58 576	61 168	59 288
Beregnet verdi av forventet lønnsvekst	8 074	7 960	8 308	8 212
Beregnete pensjonsforpliktelser pr. 31.12	68 547	66 536	69 476	67 500
Pensjonsmidler (til markedsverdi) pr. 31.12	71 078	63 031	72 970	63 823
Uamortisert estimatavvik	5 334		6 383	
Netto pensjonsforpliktelse	÷ 2 803	÷ 3 505	÷ 2 888	÷ 3 677

Økonomiske forutsetninger:

Diskonteringsrente	6,75%
Forventet avkastning	7,75%
Forventet lønnsregulering/pensjonsøkning/G-regulering	2,50%
Forventet årlig avgang	0,00%
Uttakstilbøyelighet (gjelder AFP)	25,00%

De aktuarmessige forutsetningene er basert på vanlige benyttede forutsetninger når det gjelder demografiske faktorer.



Note 6: Varige driftsmidler

Morselskap

	Bygg	Kraftanlegg	Nettanlegg	Transportm. Inventar/utstyr	Sum
Anskaffelseskost pr. 01.01.	73 604	99 134	471 915	44 081	688 734
Tilgang i året.....	1 275	18 226	20 505	4 667	44 673
Avgang i året.....					
Anskaffelseskost pr. 31.12.	74 879	117 360	492 420	48 748	733 407
Akk. av- og nedskrivn. pr. 01.01.....	25 965	33 397	212 772	25 983	298 117
Årets ordinære avskrivninger.....	1 517	2 700	16 166	3 635	24 018
Akk. av- og nedskrivn. pr. 31.12.....	27 482	36 097	228 938	29 618	322 135
Bokført verdi pr. 31.12.....	47 397	81 263	263 482	19 130	411 272
Økonomisk levetid	50 år	40 år	35 år	30 år	
Avskrivningsplan.....	Lineær	Lineær	Lineær	Lineær	
Oppskrivninger før 01.01.1999.....			11 242		

Konsern

	Bygg	Kraftanlegg	Nettanlegg	Transportm. Inventar/utstyr	Sum
Anskaffelseskost pr. 01.01.	73 604	166 236	479 599	120 304	839 743
Tilgang i året.....	1 275	18 397	20 505	5 215	45 392
Avgang i året.....					
Anskaffelseskost pr. 31.12.	74 879	184 633	500 104	125 519	885 135
Akk. av- og nedskrivn. pr. 01.01.....	25 965	62 413	217 260	30 468	336 106
Årets ordinære avskrivninger.....	1 517	4 383	16 389	7 742	30 031
Akk. av- og nedskrivn. pr. 31.12.....	27 482	66 796	233 649	38 210	366 137
Bokført verdi pr. 31.12.....	47 397	117 837	266 455	87 309	518 998
Økonomisk levetid	50 år	40 år	35 år	30 år	
Avskrivningsplan.....	Lineær	Lineær	Lineær	Lineær	
Oppskrivninger før 01.01.1999.....			11 242		



Note 7: Investering i datterselskap / tilknyttet selskap

Firma	Narvik Energinett AS	
Anskaffelsestidspunkt	01.01.02	
Forretningskontor	Narvik	
Eier- og stemmeandel	49,0 %	

Beregning av årets resultatandel	2003	2002
Årets resultatandel	÷ 1 810	÷ 2 134

Beregning av bokført verdi	2003	2002
Inngående balanse	51 178	0
Anskaffelseskost 01.01.02.....		49 000
Andre justeringer		44
Årets resultatandel.....	1 810	2 134
Overf. til/fra selskapet (utbytte/konsernbidrag)		
Utgående balanse	52 988	51 178

Firma	Niingen Kraftlag AS	Narvik Energi AS
Anskaffelsestidspunkt	15.03.99	01.10.01
Forretningskontor	Bogen i Ofoten	Narvik
Eier- og stemmeandel	56,2 %	16,7 %

Beregning av årets resultatandel	2003	2002	2003	2002
Andel årets resultat	÷ 3 838	÷ 2 744	÷ 10 420	÷ 6 176
Avskrivning merverdier.....	1 283	1 283		
Andre justeringer.....				
Årets resultatandel	÷ 2 555	÷ 1 461	÷ 10 420	÷ 6 176

Beregning av bokført verdi	2003	2002	2003	2002
Inngående balanse.....	48 982	48 581	66 282	96 480
Bokført verdi solgte aksjer				÷ 24 910
Andre justeringer.....				
Årets resultatandel	2 555	1 461	10 420	6 176
Overf. til/fra selskapet (utbytte/konsernbidrag)	÷ 2 120	÷ 1 060	÷ 5 997	÷ 11 464
Utgående balanse	49 417	48 982	70 705	66 282

Merverdianalyse	2003	2002	2003	2002
Uavskrevet netto merverdi	28 217	29 500		28 271
Netto avskrivning på merverdier/uts.sk.....	1 283	1 283		
Regulering ved salg.....				28 271
Uavskrevet netto merverdi pr. 31.12.	26 934	28 217		



Firma	Krafttele AS	Hålogaland IKT senter
Anskaffelsestidspunkt	04.01.98	06.04.01
Forretningskontor	Fauske	Harstad
Eier- og stemmeandel	33,3 %	98,5 %

Beregning av årets resultatandel

	2003	2002	2003	2002
Årets resultatandel	÷ 462	÷ 454	25	522

Beregning av bokført verdi

	2003	2002	2003	2002
Inngående balanse.....	1 059	612	2 639	3 184
Andre justeringer.....		+ 7		+ 23
Årets resultatandel	462	454	+ 25	+ 522
Overf. til/fra selskapet (utbytte/konsernbidrag)		+ 400		
Utgående balanse	1 521	1 059	2 614	2 639



Note 8: Skattekostnad

	Morselskap		Konsern	
	2003	2002	2003	2002
ÅRETS SKATTEKOSTNAD				
Betalbar skatt	10 894	16 445	13 359	18 052
For meget/lite beregnet skatt tidligere år	÷ 3 252		÷ 3 452	266
Endring utsatt skattefordel	1 828	÷ 1 235	2 177	÷ 1 495
Endring utsatt skatteforpliktelse			÷ 886	÷ 886
Skattekostnad	9 470	15 210	11 198	15 937
<i>Effektiv skattesats</i>	16,54%	18,50%	18,37%	18,95%
SPESIFIKASJON BETALBAR SKATT				
Ordinært resultat før skatt	57 243	82 225	60 952	84 080
Permanente forskjeller	547	185	575	117
Andel resultat DS	÷ 2 530	÷ 1 460		
Andel resultat TS	÷ 12 692	÷ 6 950	÷ 12 692	÷ 6 950
Andel resultat salg aksjer	0	÷ 19 678	0	÷ 19 678
Endring midlertidige forskjeller	÷ 3 661	4 412	÷ 1 126	6 904
Utbytte datterselskap				
Grunnlag betalbar skatt	38 907	58 734	47 709	64 473
Nominell skattesats	28 %	28 %	28 %	28 %
Betalbar skatt på årets resultat	10 894	16 445	13 359	18 052
Betalbar skatt 2003	10 894	16 445	13 359	18 052

	Morselskap		Konsern	
	2003	2002	2003	2002
SPESIFIKASJON AV MIDLERTIDIGE FORSKJELLER OG FREMFØRBART UNDERSKUDD				
Anleggsmidler	÷ 64 245	÷ 70 071	÷ 80 380	÷ 86 921
Omløpsmidler	÷ 600	÷ 600	÷ 600	÷ 600
Pensjonsforpliktelse	÷ 2 803	÷ 3 505	÷ 2 888	÷ 3 594
Fremførbart underskudd			÷ 747	÷ 1 276
Sum netto negative forskjeller	÷ 67 648	÷ 74 176	÷ 84 615	÷ 92 391
Utsatt skattefordel - 28 %	÷ 18 941	÷ 20 769	÷ 23 692	÷ 25 869
Merverdi DS			66 492	69 658
Sum netto positive forskjeller			66 492	69 658
Utsatt skatteforpliktelse - 28 %			18 618	19 504

	Morselskap		Konsern	
	2003	2002	2003	2002
SPESIFIKASJON AV KRAFTVERKSKATTER				
Beregnet naturressursskatt	612	625	1 572	1 613
Fremførbart naturressursskatt			664	1 331
Akk. naturressursskatt	612	625	2 236	2 944
Avregnet mot fellesskatten	÷ 612	÷ 625	÷ 2 236	÷ 2 309
Periodisert til fremføring	0	0	0	÷ 635
Beregnet skatt av grunnrenteinntekt	0	0	0	0
Sum kraftverksskatter	0	0	0	0

**Note 9: Aksjer/andeler**

Selskap	Eierandel	Ansk.kost	Bokført verdi
NEFO AS.....	1,8 %	750	750
Norsec AS.....	16,0 %	1 059	1 059
Ibestadforbindelsen AS.....	3,5 %	50	50
Kveøyforbindelsen AS.....	14,3 %	35	35
Harstad utviklingselskap AS.....	18,6 %	280	280
Trondenes Historiske Senter Eiendom AS.....	5,5 %	100	100
Tangen AS.....	18,6 %	391	391
Elinor AS.....	20,0 %	196	196
Hålogaland Energi AS.....	100 %	100	100
Hålogaland Kraftnett AS.....	100 %	100	100
Hålogaland Kraftproduksjon AS.....	100 %	100	100
Barents Naturgass DA.....	8,3 %	66	66
Diverse mindre poster aksjer/andeler.....			253
Sum morselskap.....			3 480
NEFO AS.....	0,5 %	200	200
Sum konsern.....			3 680

Note 10: Betalingsmidler

Av betalingsmidlene på kr. 28 151 000,-, er pr. 31.12.2003 til sammen kr. 5 287 900 bundet som sikkerhet for handel hos Nord Pool ASA, skattetrekk m.v.

Note 11: Aksjekapital og aksjonærinformasjon

Aksjekapitalen i selskapet pr. 31.12.2003 består av 35 aksjer pålydende kr. 20 000,-, samlet kr. 700 000,-.

Oversikt over aksjonærer	Aksjer	Eierandel
Harstad kommune.....	14	40,0 %
Skånland kommune.....	3	8,6 %
Bjarkøy kommune.....	3	8,6 %
Kvæfjord kommune.....	3	8,6 %
Ibestad kommune.....	3	8,6 %
Gratangen kommune.....	3	8,6 %
Tjeldsund kommune.....	3	8,6 %
Lødingen kommune.....	3	8,6 %
Totalt antall aksjer.....	35	100 %

Note 12: Egenkapital

	Aksjekapital	Overkursfond	Fond for vurderingsforskjell	Annen EK	Sum
Morselskap					
Egenkapital pr. 31.12.02.....	700	11 242	38 316	337 476	387 734
Årets resultat.....			7 129	40 644	47 773
Utbytte.....				÷ 31 500	÷ 31 500
Egenkapital pr. 31.12.03.....	700	11 242	45 445	346 620	404 007
Konsern					
Egenkapital pr. 31.12.02.....	424 504				
Årets resultat.....	49 755				
Utbytte.....	÷ 34 384				
Andre endringer.....	÷ 298				
Egenkapital pr. 31.12.03.....	439 577				

Note 13: Annen langsiktig gjeld

	Morselskap		Konsern	
	2003	2002	2003	2002
Gjeld som forfaller mer enn fem år etter regnskapsårets slutt				
Ansvarlig lån.....	120 000	120 000	120 000	120 000
Pantelån.....	73 725	69 337	87 058	83 005
Sum.....	193 725	189 337	207 058	203 005



Note 14: Pantestillelser og garantiansvar

	Morselskap		Konsern	
	2003	2002	2003	2002
Bokført gjeld som er sikret med pant				
Pantelån.....	135 220	120 832	153 553	139 832
Kassakreditt.....	5 653		5 653	2 508
Sum.....	140 873	120 832	159 206	142 340
Bokført verdi av eiendeler stilt som sikkerhet for bokført gjeld				
Driftsbygninger.....	46 966	47 939	46 966	47 939
Kraftanlegg.....	81 262	65 737	120 956	107 168
Hovedfordelingsnett.....	67 299	57 723	67 299	57 723
Fordelingsnett.....	215 745	201 420	215 745	201 420
Sum bokført verdi.....	411 272	372 819	450 966	414 250

	Morselskap		Konsern	
	2003	2002	2003	2002
Garantiansvar				
Garantiansvar for boliglån til ansatte.....	100	100	100	100
Sum.....	100	100	100	100

Note 15: Resultatregnskap monopol-delen 2003

1000 kr	Sentral-nett	Regional-nett	Distri-busjon	Sum monopol
Driftsinntekter				
Overføringsinntekter.....	1 580	35 430	122 151	123 731
Tilbakeført mer-(+) /mindreinnt.(-).....			÷ 18 959	÷ 18 959
Årets mer-(-)/mindreinntekt(+).			30 204	30 204
Sum inntekter.....	1 580	35 430	133 396	134 976
Driftskostnader				
Nettap, eget nett.....		2 923	9 786	12 709
Nett-tj. overliggende nett.....		12 330	35 430	12 330
Personalkostnader.....	410	2 000	21 837	24 247
Avskrivninger.....	247	4 274	15 341	19 862
Andre driftskostnader.....	268	4 300	17 205	21 773
Sum driftskostnader.....	925	25 827	99 599	90 921
Driftsresultat.....	655	9 603	33 797	44 055

BALANSE (AVKASTNINGSGRUNNLAG) 2003 (1)

1000 kr	Sentral-nett	Regional-nett	Distri-busjon	Sum monopol
Omløpsmidler				
Netto omløpsmidler (1).....	47	687	2 417	3 151
Sum omløpsmidler.....	47	687	2 417	3 151
Anleggsmidler				
Anlegg.....	4 073	57 091	201 961	263 124
Fellesanlegg (2).....	630	11 572	39 777	51 979
Sum anleggsmidler.....	4 703	68 663	241 738	315 103
Sum eiendeler (3).....	4 750	69 350	244 155	318 255
Avkastning (%).....	13,8	13,8	13,8	13,8

(1) 1 % påslag på anleggsmidler for netto arbeidskapital etter regler gitt av NVE.

(2) Andel av felles driftsmidler (transportmidler, inventar, edb, bygg etc.)

(3) Gjennomsnitt av status pr. 01.01. og 31.12. i h.h.t. NVE's regelverk for beregning av avkastningsgrunnlag.



Berg og Hammervik AS
Statsautoriserte revisorer

Asbjørn Selsbanesgate 2
Postboks 853, 9488 Harstad
Telefon: 77 00 34 00
Telefaks: 77 00 34 01
E-post: berg-hammervik@ameda.no
Internett: www.ameda.no
Org.no: 970 904 492 MVA

Medlemmer av Den norske Revisorforening

Ansvarlige revisorer:
Kurt Hammervik
Jon Arne Torbergsen
Torunn Berg

Til generalforsamlingen i

Hålogaland Kraft AS

REVISJONSBERETNING FOR 2003

Vi har revidert årsregnskapet for Hålogaland Kraft AS for regnskapsåret 2003, som viser et overskudd på **kr 47 774 000,-** for morselskapet og et overskudd på **kr 49 755 000,-** for konsernet. Vi har også revidert opplysningene i årsberetningen om årsregnskapet, forutsetningen om fortsatt drift og forslaget til anvendelse av overskuddet. Årsregnskapet består av resultatregnskap, balanse, kontantstrømpstilling og noteopplysninger. Årsregnskapet og årsberetningen er avgitt av selskapets styre og daglig leder. Vår oppgave er å uttale oss om årsregnskapet og øvrige forhold i henhold til revisorlovens krav.

Vi har utført revisjonen i samsvar med revisorloven og god revisjonsskikk i Norge. God revisjonsskikk krever at vi planlegger og utfører revisjonen for å oppnå betryggende sikkerhet for at årsregnskapet ikke inneholder vesentlig feilinformasjon. Revisjon omfatter kontroll av utvalgte deler av materialet som underbygger informasjonen i årsregnskapet, vurdering av de benyttede regnskapsprinsipper og vesentlige regnskapsestimater, samt vurdering av innholdet i og presentasjonen av årsregnskapet. I den grad det følger av god revisjonsskikk, omfatter revisjon også en gjennomgåelse av selskapets formuesforvaltning og regnskaps- og intern kontroll-systemer. Vi mener at vår revisjon gir et forsvarlig grunnlag for vår uttalelse.

Vi mener at

- årsregnskapet er avgitt i samsvar med lov og forskrifter og gir et uttrykk for selskapets økonomiske stilling 31. desember 2003 og for resultatet og kontantstrømmene i regnskapsåret i overensstemmelse med god regnskapsskikk i Norge
- ledelsen har oppfylt sin plikt til å sørge for ordentlig og oversiktlig registrering og dokumentasjon av regnskapsopplysninger i samsvar med lov og god regnskapsskikk i Norge
- opplysningene i årsberetningen om årsregnskapet, forutsetningen om fortsatt drift og forslaget til anvendelse av overskuddet er konsistente med årsregnskapet og er i samsvar med lov og forskrifter.

Harstad, 9. juni 2004
Berg og Hammervik AS

Jon Arne Torbergsen
statsautorisert revisor

Selskapene i AMEDA samarbeider med revisjonsfirmaer representert i: Drammen, Hamar, Kristiansand, Stryn, Trondheim, Tønsberg, Ålesund, Harstad, Alta.



Morselskap		Konsern	
2002	2003	2003	2002
Økonomiske nøkkeltall			
Rentabilitet			
19,3 %	17,3 %	18,2 %	19,6 %
0,35	0,41	0,39	0,34
6,8 %	7,1 %	7,2 %	6,6 %
Soliditet			
52,1 %	53,2 %	52,2 %	51,2 %
Likviditet			
47 286	50 420	62 380	55 948
1,4	1,5	1,6	1,5
0,5	0,3	0,5	0,5
Finansiering av investeringer			
100	100	100	100
0	0	0	0
100	100	100	100
26,0	44,7	45,4	27,9



Til notater



Til notater

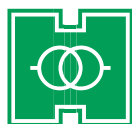

Hålogaland Kraft

9480 Harstad - Telefon: 77 04 25 00 - Telefax: 77 04 25 99
Foretaksregisteret: NO 912 432 181 MVA

www.hlk.no